



ΕΛΛΗΝΙΚΗ ΔΗΜΟΚΡΑΤΙΑ
ΥΠΟΥΡΓΕΙΟ ΠΑΙΔΕΙΑΣ, ΕΡΕΥΝΑΣ
ΚΑΙ ΘΡΗΣΚΕΥΜΑΤΩΝ

ΤΜΗΜΑ
ΚΟΙΝΟΒΟΥΛΕΥΤΙΚΟΥ ΕΛΕΓΧΟΥ

Βαθμός Ασφαλείας:
Να διατηρηθεί μέχρι:
Βαθμός προτεραιότητας:

Μαρούσι, 2-12-2016
Αριθμ.Πρωτ.205893/Φ1 ΕΞ
190369 εισ.

5 ΔΕΚ. 2016

Ταχ. Δ/ση : Α. Παπανδρέου 37
Τ.Κ. – Πόλη : 151 80 ΜΑΡΟΥΣΙ
Ιστοσελίδα : www.minedu.gov.gr
Email : tke@minedu.gov.gr
Τηλέφωνο : 210-344 2131
FAX : 210-344 3245
N.P.

ΠΡΟΣ: Τη Βουλή των Ελλήνων
Διεύθυνση Κοινοβουλευτικού
Ελέγχου
V - Τμήμα Αναφορών

ΚΟΙΝ: Βουλευτές κ.κ.
(όπως πίνακα αποδεκτών)
(Δια της Βουλής των Ελλήνων)

ΘΕΜΑ: «Απάντηση σε Αναφορά»
ΣΧΕΤ.: Έγγραφο σας: ΠΑΒ 322/7-11-2016

Απαντώντας στο ανωτέρω σχετικό έγγραφο σας και σε επιστολή πολιτών, την οποία κατέθεσαν ως Αναφορά οι προαναφερόμενοι κ.κ. Βουλευτές, σχετικά με την τροποποίηση διατάξεων για ειδικές κατηγορίες μετάθεσης εκπαιδευτικών, σας κάνουμε γνωστά τα ακόλουθα:

Οι γενικές μεταθέσεις εκπαιδευτικών Δευτεροβάθμιας Εκπαίδευσης διενεργούνται βάσει αντικειμενικών κριτηρίων μοριοδότησης όπως αυτά ορίζονται στις διατάξεις των Π.Δ 50/1996 (ΦΕΚ 45,τ.Α'), και 100/1997 (ΦΕΚ 94,τ. Α') καθώς και των άρθρων 30 και 31 του Ν.3848/2010 (ΦΕΚ 71,τ.Α'), όπως τροποποιήθηκαν από το άρθρο 33 του Ν.4038/2012 (ΦΕΚ 14,τ.Α'). Επίσης ζητήματα που σχετίζονται με τις τοποθετήσεις και υπεραριθμίες των εκπαιδευτικών Β'θμιας Εκπ/σης ρυθμίζονται από τις διατάξεις των άρθρων 14, 15 & 16 του Π.Δ. 50/1996 όπως ισχύουν. Οι εκπαιδευτικοί τοποθετούνται οριστικά, σύμφωνα με τα υφιστάμενα οργανικά κενά ανά περιοχή μετάθεσης και βάσει μορίων (συνολική υπηρεσία, οικογενειακοί λόγοι, συνθήκες διαβίωσης στις έδρες των σχολείων όπου υπηρέτησαν ή υπηρετούν, συνυπηρέτηση και εντοπιότητα).

Σύμφωνα με το αρ.3 του ΠΔ 50/1996, αρμόδια όργανα για τις μεταθέσεις διδακτικού προσωπικού ειδικών κατηγοριών από περιοχή σε περιοχή είναι τα κεντρικά υπηρεσιακά συμβούλια (ΚΥΣΠΕ-ΚΥΣΔΕ), ενώ για τις μεταθέσεις και τοποθετήσεις ειδικών κατηγοριών από σχολείο σε σχολείο εντός της ίδιας περιοχής μετάθεσης, καθώς και για τις τοποθετήσεις εκπαιδευτικών, που μετατίθενται ως ειδική κατηγορία, η αρμοδιότητα ανήκει στα περιφερειακά υπηρεσιακά συμβούλια (ΠΥΣΠΕ-ΠΥΣΔΕ).

Ειδικότερα, όσον αφορά την ένταξη των εκπαιδευτικών σε ειδική κατηγορία μετάθεσης, λόγω ασθένειας, εφαρμόζονται οι διατάξεις του αρ. 13 του ΠΔ 50/1996 (όπως συμπληρώθηκαν από τις διατάξεις του άρθρου 17 του Ν. 3402/2005, ΦΕΚ 258, τ.Α', και της παρ. 8 του άρθρου 1 του Ν.3194/03, ΦΕΚ 267, τ.Α.) σύμφωνα με τις οποίες, προκειμένου να αποδειχθούν οι λόγοι αυτοί, απαιτείται βεβαίωση Β/θμιας Υγειονομικής Επιτροπής ή ΚΕΠΑ στην οποία εκτίθεται και το ιστορικό της ασθένειας. Κατά προτεραιότητα, και συγκρινόμενοι μόνο μεταξύ τους, μετατίθενται οι εκπαιδευτικοί οι ανήκοντες σε μία από τις κατηγορίες που αναφέρονται στις παραπάνω διατάξεις (Μέρος Τρίτο, Κεφάλαιο Γ' Ειδικές Κατηγορίες Μετάθεσης των αρ. 200980/Ε1/09-12-2015 και 200986/Ε2/09-12-2015 Εγκυκλίων μεταθέσεων εκπαιδευτικών Α/θμιας και Β/θμιας Εκπαίδευσης αντίστοιχα). Διευκρινίζουμε ότι η προτεραιότητα για τις μεταθέσεις των εκπαιδευτικών των περιπτώσεων α' και γ' της παραγράφου 1 του άρθρου αυτού ισχύει τόσο για τις μεταθέσεις από περιοχή σε περιοχή μετάθεσης και απόσπασης, όσο και για τις μεταθέσεις, αποσπάσεις και τοποθετήσεις εντός της ίδιας περιοχής. Η προτεραιότητα των εκπαιδευτικών της περίπτωσης β' της ίδιας παραγράφου ισχύει μόνο για τις μεταθέσεις και αποσπάσεις από περιοχή σε περιοχή μετάθεσης. Οι εκπαιδευτικοί των περιπτώσεων α' και γ' της παραγράφου 1 του άρθρου αυτού εξαιρούνται από τις ρυθμίσεις του άρθρου 14 περί υπεραριθμίας. Οι εκπαιδευτικοί που υπάγονται στην περίπτωση β' της παραγράφου 1 του άρθρου αυτού δεν εξαιρούνται από τις ρυθμίσεις του άρθρου 14 βάσει της παρ. 3 του άρθρου 30 του Ν. 3848/2010.

Συγκεκριμένα στην παρ.1, περ. α και γ, του άρθρου 13 του Π.Δ 50/96, προσδιορίζονται οι ασθένειες εκείνες οι οποίες αιτιολογούν την ένταξη του εκπαιδευτικού σε ειδική κατηγορία μετάθεσης, ως εξής:

- Οι εκπαιδευτικοί που έχουν παιδιά τα οποία χρειάζονται ειδική θεραπευτική αγωγή ή εκπαίδευση και είναι τυφλά, κωφά ή βαρήκοα, αυτιστικά, σπαστικά πάσχουν από μεσογειακή αναιμία, που χρήζει μεταγγίσεων αίματος, λευχαιμία, αιμορροφιλία, χρόνια νεφρική ανεπάρκεια σε στάδιο αιμοκάθαρσης, AIDS, σύνδρομο DOWN και σκλήρυνση κατά πλάκας τετραπληγικής ή παραπληγικής μορφής καρκίνο σε μεταστατικό στάδιο και νόσο του Crohn. Για την απόδειξη των λόγων αυτών απαιτείται βεβαίωση Β/θμιας Υγειονομικής Επιτροπής στην οποία θα εκτίθεται και το ιστορικό της ασθένειας.

- Οι εκπαιδευτικοί που οι ίδιοι ή οι σύζυγοί τους πάσχουν από μεσογειακή αναιμία που χρήζει μεταγγίσεων αίματος, λευχαιμία, αιμορροφιλία, χρόνια νεφρική ανεπάρκεια σε στάδιο αιμοκάθαρσης, AIDS και σκλήρυνση κατά πλάκας τετραπληγικής ή παραπληγικής μορφής καρκίνο σε μεταστατικό στάδιο και νόσο του Crohn.

Επίσης, στην παρ. 8 του άρθρου 1 του Ν. 3194/2003 (ΦΕΚ 267, τ.Α') ορίζεται ότι : «Οι εκπαιδευτικοί που πάσχουν από σκλήρυνση κατά πλάκας προτάσσονται στους πίνακες αναπληρωτών και ωρομίσθιων εκπαιδευτικών, αμέσως μετά τους υποψήφιους που είναι πολύτεκνοι εξ ίδιας οικογενείας ή πάσχουν από ομόζυγη μεσογειακή αναιμία. Η πρόταξη αυτή εφαρμόζεται και στις περιπτώσεις μεταθέσεων αποσπάσεων και τοποθετήσεων των εκπαιδευτικών». Παράλληλα, σύμφωνα με το άρθρο 52 του Ν. 4115/13 (ΦΕΚ 24, τ. Α), όπως αντικαταστάθηκε με το άρθρο 39 του Ν. 4403/2016 (ΦΕΚ 125, τ. Α), εξομοιώνονται με τους πολύτεκνους εκπαιδευτικούς, οι εκπαιδευτικοί, που τυγχάνουν γονείς ενός (1) ανάπηρου τέκνου, με ποσοστό αναπηρίας 67% και κατά συνέπεια, θα έχουν την ίδια αντιμετώπιση που ο Ν. 3848/2010 επιφυλάσσει στους πολύτεκνους. Επιπλέον, σύμφωνα με την αριθμ. 19 Απόφαση της 217^{ης} /18.9.08 Ολομέλειας του Κεντρικού Συμβουλίου Υγείας (ΚΕ.Σ.Υ.) της Γενικής Διεύθυνσης Δημόσιας Υγείας του Υπουργείου Υγείας, οι ασθένειες Hodgkin, no Hodgkin και Willebrand εμπίπτουν στις διατάξεις του άρθρου 13 του Π.Δ. 50/96.

Περαιτέρω, κατ' εφαρμογήν των διατάξεων των εδαφίων ε και στ της παρ. 1 του άρθρου 21, του Ν. 3699/2008 (ΦΕΚ 199, τ. Α'), σε κενές οργανικές θέσεις εκπαιδευτικών Ειδικής Αγωγής και Εκπαίδευσης (ΕΑΕ) είναι δυνατόν να μετατίθενται κατά σειρά εκπαιδευτικοί που ανήκουν οργανικά σε σχολικές μονάδες της γενικής και επαγγελματικής εκπαίδευσης και

έχουν μόνιμη αναπηρία τουλάχιστον εξήντα επτά τοις εκατό (67%) ή είναι εκπαιδευτικοί γονείς παιδιών με αναπηρία εξήντα επτά τοις εκατό (67%) και άνω, ύστερα από σχετική πιστοποίηση των αρμόδιων διαγνωστικών υπηρεσιών. Στο τελευταίο εδάφιο της ίδιας παραγράφου των ανωτέρω διατάξεων ορίζεται, ότι κατά την προσωρινή η οριστική τοποθέτηση σε κενές οργανικές θέσεις μόνιμου εκπαιδευτικού προσωπικού των ΣΜΕΑΕ, προηγούνται εκπαιδευτικοί που είναι άτομα με μόνιμη αναπηρία τουλάχιστον εξήντα επτά τοις εκατό (67%) σε αντίστοιχες σχολικές μονάδες και σε ποσοστό που δεν υπερβαίνει το είκοσι τοις εκατό των υπηρετούντων εκπαιδευτικών σε αυτές.

Τέλος, σας αναφέρουμε ότι το ΥΠ.Π.Ε.Θ., γνωρίζοντας τη σοβαρότητα πολλών ασθενειών, για τη ζωή του εκπαιδευτικού ή μέλους της οικογένειάς του (συζύγου ή τέκνου) προχώρησε σε ενέργειες προς το Κεντρικό Συμβούλιο Υγείας (ΚΕ.Σ.Υ.), προκειμένου να έχει τη γνωμοδότησή του ως προς την επαναδιατύπωση /εκσυγχρονισμό των ιατρικών όρων ορισμένων ασθενειών, την ένταξη νέων νοσολογικών οντοτήτων ίσης βαρύτητας με αυτές που αναφέρονται στις ανωτέρω διατάξεις, την ομαδοποίηση και κατηγοριοποίηση των ασθενειών με διαβάθμιση σοβαρότητας. Στο πλαίσιο αυτό το ΚΕ.Σ.Υ. προχώρησε στην έκδοση της αρ.4/256¹ Ολομ./24.6.2016 Απόφασής του, όπως αυτή τροποποιήθηκε και συμπληρώθηκε με την αρ. 12/257¹ Ολομ./22-7-2016 Απόφασή του, τις οποίες θα λάβουμε υπ' όψιν μας στις επικείμενες νομοθετικές αλλαγές για τα ζητήματα κινητικότητας των εκπαιδευτικών Α/θμιας και Β/θμιας εκπαίδευσης.

Ο ΥΠΟΥΡΓΟΣ

ΚΩΝΣΤΑΝΤΙΝΟΣ ΓΑΒΡΟΓΛΟΥ

Εσωτερική Διανομή

1. Γραφείο κ. Υπουργού
2. Δ/ση Διοίκησης Προσωπικού Α/θμιας Εκπ/σης
3. Δ/ση Διοίκησης Προσωπικού Β/θμιας Εκπ/σης
4. Τ.Κ.Ε



~~ΑΚΡΙΒΕΣ ΑΝΤΙΓΡΑΦΟ~~
Ο ΠΡΟΪΣΤΑΜΕΝΟΣ

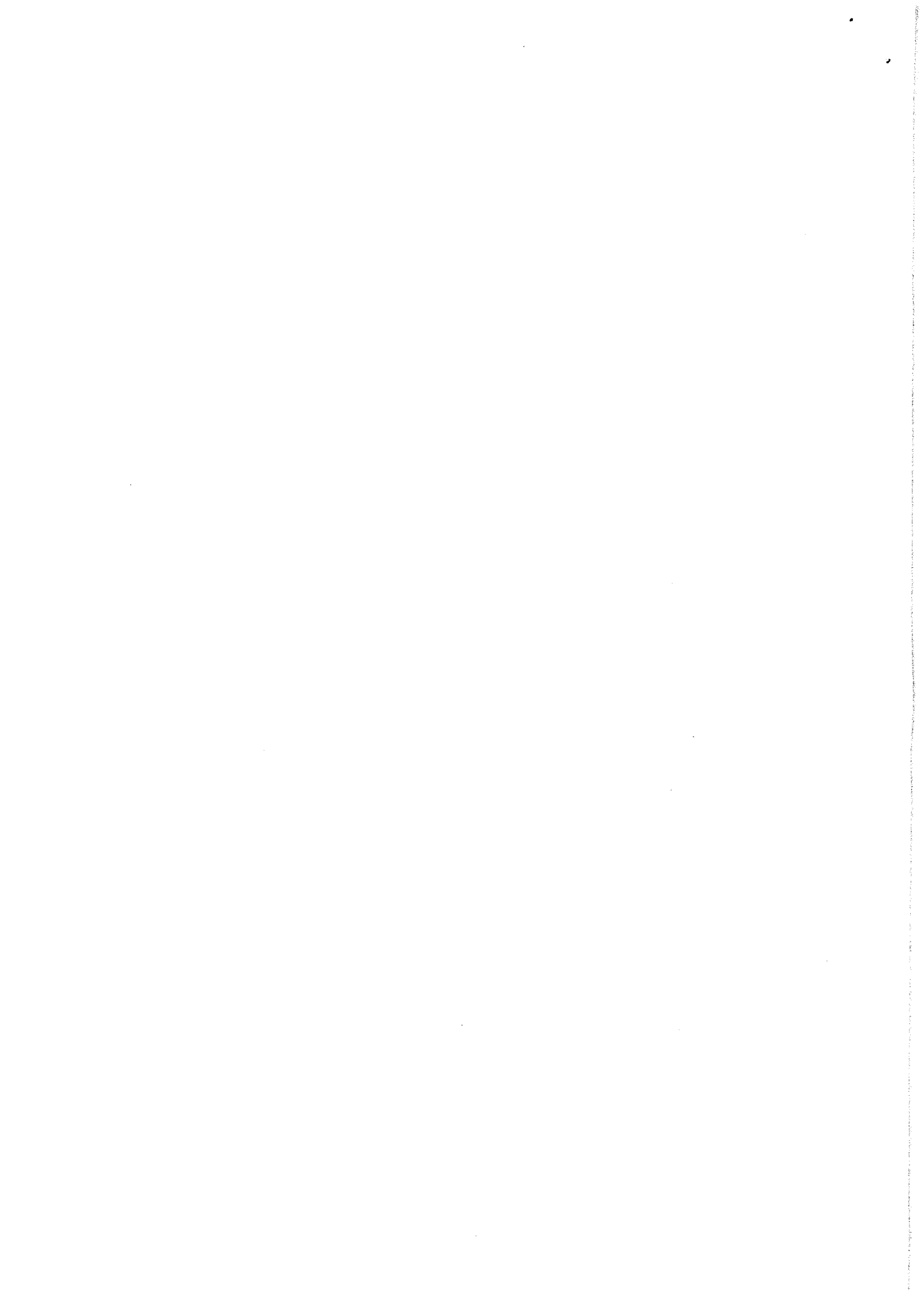

ΠΙΝΑΚΑΣ ΑΠΟΔΕΚΤΩΝ

1	Δημαράς Γεώργιος
2	Ακριώτης Γεώργιος
3	Βάκη Φωτεινή
4	Βράντζα Παναγιώτα
5	Γεννιά Γεωργία
6	Γεωργοπούλου-Σαλτάρη Ευσταθία (Έφη)
7	Γκαρά Αναστασία (Νατάσα)
8	Δέδες Ιωάννης
9	Δρισέλη Παναγιώτα
10	Εμμανουηλίδης Δημήτριος
11	Θεοφύλακτος Ιωάννης
12	Θηβαίος Νικόλαος
13	Ιγγλέζη Κατερίνα
14	Καββαδία Ιωαννέτα (Αννέτα)
15	Κασιμάτη Νίνα
16	Καστόρης Αστέριος
17	Κοζομπόλη Παναγιώτα
18	Κουράκης Αναστάσιος
19	Κωνσταντινέας Πέτρος
20	Μορφίδης Κωνσταντίνος
21	Μπαξεβανάκης Δημήτριος
22	Ντζιμάνης Γεώργιος
23	Παπαδόπουλος Νικόλαος
24	Παυλίδης Κώστας
25	Πρατσόλης Αναστάσιος (Τάσος)
26	Ρίζος Δημήτριος
27	Ριζούλης Ανδρέας
28	Σαρακιώτης Ιωάννης
29	Σεβαστάκης Δημήτριος
30	Σκούφα Ελισάβετ (Μπέττυ)
31	Σταματάκη Ελένη
32	Τζούφη Μερόπη
33	Τριανταφύλλου Μαρία
34	Ψυχογιός Γεώργιος

